VAN BEZETTINGSGRAAD NAAR BEHOEFTE

De bevorderlijke kringloop

Peter Paul Doodkorte
info@doodkorte.nl

Het essay “Van bezettingsgraad naar behoefte’ volgt de stappen van de bevorderlijke kringloop en legt die naast de leefwereld van jeugdigen, ouders, professionals en bestuurders. Centraal staat steeds dezelfde vraag: zien en organiseren we in de jeugdhulp wat er écht nodig is, of blijven we vooral het oude systeem netjes bijhouden?

Inhoud

Van bezettingsgraad naar behoefte 3
Waarom dit essay 3
Het systeem telt wat het zelf veroorzaakt 3
Van plaats zoeken naar vraag begrijpen 4
De leefwereld verdwijnt niet in een dashboard 4
Wat een andere praktijk kan opleveren 6
Minder tellen wat misging, meer leren wat nodig is 6
Van incident naar patroon 8
Wie ziet wat er werkelijk nodig is? 8
Een regio is geen optelsom van casussen 9
Tussen rode lijnen en blinde vlekken 9
Kleinschaligheid vraagt méér systeem, niet minder 10
De verleiding van de spreadsheet 10
Een behoeftebeeld is ook een normatief verhaal 11
Van weten naar durven kiezen 11
Contracteren wat nodig is 13
Waar stuurt het geld ons eigenlijk naartoe? 13
De perverse rust van het oude model 13
Als visie en contract elkaar tegenspreken 14
Ademende contracten of verstikkende prikkels 14
Minder markt, meer publieke rugdekking 15
Contracteren is ook kiezen wat je niet langer wilt belonen 16
De achterkant van menselijke maat 16
Van betalen voor volume naar investeren in beweging 16
Blijven monitoren en bijsturen waar nodig 18
Wanneer begint het echte werk? 18
De illusie van het geregelde systeem 18
Leren is geen luxe, maar infrastructuur 19
Draagvlak is meer dan een projectgroep 19
Bovenregionaal leren of regionaal blijven tobben 20
Reductie van gedoe vraagt volgehouden aandacht 20
De achterkant van hoopvol beleid 21

Een kringloop blijft alleen bevorderlijk als zij beweegt 21
Tussen regio en werkelijkheid 23
Wat leren twaalf regio's ons als we echt goed kijken? 23
De regio als laboratorium van het stelsel 24
Twaalf regio's, twaalf spiegels 24
Twente en Drenthe: twee lessen over regie 25
Noord-Holland en de G7: schaal als kans en beproeving 25
Consortia, lokale basis en de vraag wie eigenlijk het centrum is 26
Vijf patronen die in bijna alle regio's terugkomen 26
De echte toets ligt niet in de regio, maar aan de keukentafel 27

Van bezettingsgraad naar behoefte

Waarom dit essay

Onlangs verscheen de handreiking ‘De Bevorderlijke Kringloop’, een onderzoek naar goede inkooppraktijken voor een toekomstbestendig 24-uurs zorglandschap voor jeugd. De publicatie beschrijft hoe regio’s vastlopen in een vicieuze cirkel van verkeerde prikkels, versnipperde regie en gebrekkig zicht op wat jongeren werkelijk nodig hebben, en zet daar een alternatief tegenover: een lerende kringloop van vraagverheldering, behoeftebepaling, passende contractering en voortdurend bijsturen.

Die handreiking is waardevol, juist omdat zij scherp benoemt dat de transformatie van de jeugdhulp met verblijf niet alleen een morele of pedagogische opgave is, maar ook een bestuurlijke, financiële en organisatorische. Tegelijk roept zij een vraag op die mij minstens zo belangrijk lijkt: wat betekenen die systeemkeuzes eigenlijk voor het dagelijks leven van kinderen, gezinnen en professionals?

Daar begint dit essay. Niet als samenvatting van de handreiking, maar als poging om haar naast de leefwereld te leggen. Want precies daar schuurt het in de jeugdhulp al jaren: tussen de spreadsheet en de slaapkamer, tussen de aanbesteding en de angstige ouder, tussen bestuurlijke afspraken en de jeugdige die allang ergens verblijft waar hij of zij eigenlijk niet thuishoort.

In het eerste deel staat de eerste stap van de bevorderlijke kringloop centraal: het monitoren en registreren van de vraag. Dat klinkt technisch. Maar wie beter kijkt, ziet dat hier misschien wel de diepste vraag onder ligt: zien wij in de jeugdhulp eigenlijk nog wat een kind nodig heeft, of zien we vooral wat het systeem nog kwijt kan?

Het systeem telt wat het zelf veroorzaakt

Een van de scherpste observaties uit de handreiking is misschien ook wel de meest ontregelende: gemeenten registreren vooral welke hulp is ingezet, niet welke hulp eigenlijk nodig was. Daardoor wordt een jongere die op een niet-passende plek belandt, onbedoeld bewijs voor de vermeende noodzaak van precies die plek. Zo bevestigt het systeem zichzelf.

Dat mechanisme is verraderlijk. Een bed dat gevuld raakt, een tijdelijke één-op-één plaatsing, een open groep die feitelijk fungeert als noodoplossing: alles verschijnt achteraf als gebruiksdata en wordt gemakkelijk gelezen als vraag. Maar gebruik is nog geen behoefte. Sterker nog: in een stelsel met wachtlijsten, spoedplaatsingen, schaarste aan specialistische alternatieven en verwijzers die soms tientallen aanbieders moeten benaderen, is gebruik vaak juist het vertekende eindpunt van een zoektocht vol improvisatie.

En precies daar ontstaat bestuurlijke schijnzekerheid. De cijfers zeggen immers iets. De dashboards kleuren zich. De contractmanager ziet stromen. De regio kan tabellen overleggen. Maar als die cijfers vooral laten zien waar jongeren uiteindelijk terechtkwamen, en niet waar zij eigenlijk hadden moeten landen, dan bouwen we beleid op de afdruk van systeemfalen. Dan sturen we niet op behoefte, maar op de sporen van noodgedwongen keuzes.

Dat is niet alleen een informatieprobleem. Het is ook een moreel probleem. Want wie het verkeerde meet, neemt vroeg of laat ook de verkeerde beslissingen. En die verkeerde beslissingen landen zelden in een bestuurskamer. Ze landen bij kinderen die te vaak verhuizen, ouders die nog een formulier moeten invullen, en professionals die opnieuw moeten uitleggen waarom de best passende hulp er wel op papier is, maar niet in het echte leven.

Van plaats zoeken naar vraag begrijpen

De handreiking laat overtuigend zien dat de eerste stap uit de vicieuze cirkel niet begint bij contracten of bekostiging, maar bij een andere manier van kijken. Niet: waar is nog plek? Maar: wat is hier werkelijk nodig?

Dat vraagt om het registreren van de vraag, niet alleen van de inzet. En dat klinkt eenvoudiger dan het is. Want vraagverheldering vraagt tijd, expertise, samenwerking en de bereidheid om niet te snel genoegen te nemen met een organisatorisch antwoord op een inhoudelijke vraag. Precies daarom speelt de gedeelde verklarende analyse in de handreiking zo'n centrale rol: niet als extra formulier, maar als middel om een jeugdige en diens context werkelijk te begrijpen.

Twente en Drenthe worden in de handreiking beschreven als regio's die hier op verschillende manieren mee experimenteren. In Twente wordt via het Coördinatiepunt Wonen en Verblijf geprobeerd om plaatsingen te organiseren vanuit passendheid in plaats van beschikbaarheid. In Drenthe loopt plaatsingscoördinatie via RET en Regie op Plaatsing, juist met de bedoeling om eerst de behoefte te duiden voordat tot plaatsing wordt overgegaan.

Dat zijn hoopvolle bewegingen. Niet omdat ze perfect zijn, maar omdat ze een andere ordening zichtbaar maken. Ze laten zien dat de vraag naar verblijf niet simpelweg een logistiek vraagstuk is, maar een interpretatievraag. Eerst begrijpen, dan besluiten. Eerst duiden, dan organiseren. Eerst het kind en zijn context, dan pas het arrangement.

Maar daar ligt meteen ook een risico. Zodra we vraagverheldering reduceren tot methodiek, format of dashboard, raakt het wezenlijke opnieuw uit beeld. Dan krijgt ook de verklarende analyse het gevaar om een nieuwe systeemtaal te worden: zorgvuldig geformuleerd, professioneel ingebed en toch net niet verbonden met wat ouders, jongeren en begeleiders werkelijk ervaren. De vraag is dus niet alleen of we beter leren kijken, maar ook van waaruit we kijken.

De leefwereld verdwijnt niet in een dashboard

Wie de jeugdhulp alleen bestuurlijk leest, ziet stromen, producten, wachtlijsten, intensiteiten en volumes. Wie haar vanuit gezinnen leest, ziet iets anders: onrust, verplaatsing, schaamte, uitputting,

loyaliteitsconflicten, schooluitval, opluchting als iemand eindelijk blijft, en wantrouwen als alweer een nieuw gezicht aan tafel verschijnt

Juist daarom raakt deze eerste stap uit de bevorderlijke kringloop aan een bredere vraag die op meer plekken in de jeugdzorg speelt. In de beweging naar landelijke standaardisatie, uniforme productstructuren en kostprijsmodellen schuilt steeds hetzelfde risico: dat de behoefte aan bestuurlijke ordening langzaam belangrijker wordt dan de ervaring van degenen voor wie dat stelsel bedoeld is. De blog 'Maak werk van reductie van gedoe' benoemt precies die spanning tussen systeemwereld en leefwereld, tussen harmonisatie aan de tekentafel en eenvoud in het dagelijks werk.

Die spanning mag niet worden onderschat. Want ook datagedreven werken kan gedoe produceren als het niet geworteld blijft in de praktijk. Extra indicatoren, scherpere definities en betere dashboards kunnen veel opleveren, maar alleen wanneer zij professionals helpen om scherper te zien in plaats van zich scherper te verantwoorden. Anders krijgen we modern gedoe: digitaal, uniform en perfect gestandaardiseerd, maar nog steeds te ver weg van het kind.

Dat raakt aan een diepere lijn die ook in 'Minder markt, meer mens' naar voren komt. Een publiek stelsel is pas sterk wanneer gezinnen het verschil gaan voelen. Niet wanneer het bestuurlijk logischer oogt, niet wanneer regio's hun registraties beter op orde hebben, maar wanneer ouders merken dat er sneller duidelijkheid is, jongeren minder vaak worden doorgeplaatst en professionals ruimte krijgen om te doen wat nodig is.

Met andere woorden: een dashboard mag nooit het laatste woord hebben. Het mag hooguit een hulpmiddel zijn in een groter gesprek over wat goede hulp is, voor wie, wanneer en onder welke omstandigheden. De leefwereld laat zich niet vangen in een cel of een staafdiagram. Maar beleid dat haar niet probeert mee te nemen, zal haar vroeg of laat wel beschadigen.

Wat we nu vaak nog verkeerd registreren
Als de handreiking op één punt ontregelend eerlijk is, dan is het wel hier: het huidige systeem meet vooral de uitkomst van schaarste. Daardoor blijven cruciale signalen onzichtbaar.

Denk aan vragen als:

- Wat was de eerste voorkeur voor deze jongere?
- Waarom kwam die plek niet beschikbaar?
- Hoeveel aanbieders zijn benaderd voordat er iets lukte?
- Was er sprake van doorplaatsing, vertraging of noodoplossing?
- Welke ondersteuning had thuis of ambulant misschien nog kunnen werken als die op tijd beschikbaar was geweest?

Dat zijn geen bijzaken. Het zijn precies de gegevens die zichtbaar maken of een regio echt zicht krijgt op behoefte, of slechts een archief bijhoudt van improvisatie. Zolang die tussenlaag ontbreekt, blijft de bestuurlijke reflex begrijpelijk maar verkeerd: er zal wel vraag zijn naar deze vorm van verblijf, want kijk maar hoeveel jongeren er zitten.

De handreiking laat bovendien zien dat het ontbreken van regie op plaatsing die vertekening verder vergroot. Als verwijzers ieder op hun eigen manier rondbellen en er geen centraal punt is dat zowel capaciteit als behoefte overziet, leert een regio nauwelijks van haar eigen plaatsingen. Dan blijft elke urgente casus opnieuw een losse zoektocht, terwijl patronen juist vragen om collectieve duiding.

Daarmee komen we op een ongemakkelijke waarheid. Niet zelden spreken regio's over datagedreven werken, terwijl de data waarover zij beschikken vooral administratieve neerslag zijn van versnippering.

Wie werkelijk wil weten wat nodig is, zal de registratielogica dus zelf moeten veranderen. Niet alleen meer data, maar andere data. Niet alleen sneller registreren, maar vooral relevanter kijken.

Wat een andere praktijk kan opleveren

De voorbeelden uit Twente, Drenthe en Noord-Holland laten zien dat het anders kan, zij het stap voor stap en niet zonder wrijving. In Twente werkte de scepsis over centrale plaatsingscoördinatie gaandeweg om in meer enthousiasme, juist omdat de nieuwe werkwijze beter hielp om jongeren passend te plaatsen en onnodige doorplaatsingen te beperken.

Dat is veelzeggend. Want stelselverandering krijgt pas geloofwaardigheid als zij in de praktijk merkbaar wordt. Niet in abstracte bestuurskracht, maar in minder overplaatsingen, kortere zoektochten, minder vervuilde wachtlijsten en beter zicht op wat een jeugdige nodig heeft. Precies daar raken systeemverandering en menselijke maat elkaar.

Ook Noord-Holland laat zien hoe belangrijk het is om gegevens niet te versnipperen over gemeenten, aanbieders en berichtenverkeer, maar te zoeken naar een meer samenhangend beeld. Het werk aan dashboard Noordje is interessant omdat het probeert om informatie over wachttijden, verblijf, context en keteninformatie te bundelen in een fase waarin gesloten jeugdzorg wordt afgebouwd en alternatieven nog in ontwikkeling zijn.

Toch zou het te eenvoudig zijn om hiervan een succesverhaal zonder frictie te maken. De handreiking laat juist zien dat instrumenten pas waarde krijgen in combinatie met governance, draagvlak en professionele discipline. Drenthe ondervindt dat bijvoorbeeld wanneer verklarende analyses nog niet altijd tijdig beschikbaar zijn en beoogde procedures niet consequent gevolgd worden.

Daar zit een belangrijke les in. Een betere registratielogica is geen softwarevraagstuk alleen. Zij vraagt om gedrag, afspraken, vertrouwen en volhouden. Om bestuurders die niet alleen iets willen meten, maar ook bereid zijn iets anders te leren. En om professionals die ervaren dat registratie hen helpt om beter te handelen, in plaats van opnieuw te moeten bewijzen dat hun werk in een model past.

Minder tellen wat misging, meer leren wat nodig is

Misschien is dat uiteindelijk wel de kern van deze eerste stap. Niet méér grip krijgen op jeugdigen, maar minder verlies van werkelijkheid toelaten. Niet nog slimmer verantwoorden hoe een jongere op een plek belandde, maar slimmer leren waarom dat niet de goede plek was. Niet registreren om het systeem tevreden te houden, maar om het systeem corrigeerbaar te maken.

Dat vraagt ook bestuurlijke bescheidenheid. Want wie serieus werk wil maken van vraagmonitoring, moet accepteren dat bestaande registraties soms juist laten zien hoe weinig we weten. Dat is ongemakkelijk. Maar het is ook bevrijdend. Pas als regio's onder ogen zien dat gebruikscijfers niet hetzelfde zijn als behoeftebeelden, ontstaat ruimte voor een eerlijker gesprek over wat er ontbreekt, wat verkeerd loopt en wat anders moet.

En precies daar kan de handreiking bevorderlijk worden, niet alleen als beleidsdocument, maar als uitnodiging tot een ander soort kijken. Mits we durven voorkomen dat haar eerste stap meteen weer wordt opgeslokt door de oude reflex: nog een format, nog een tabel, nog een laag registratie. Want dan krijgen we meer informatie, maar nog steeds geen beter zicht.

De echte beweging begint pas wanneer regio's zichzelf een lastigere vraag durven stellen dan 'wat gebruiken onze jongeren?' Namelijk: 'wat hadden zij nodig, wat stond daartussen in de weg, en wat zegt dat over ons zorglandschap?'

Dat is geen kleine technische correctie. Dat is een fundamentele verschuiving in perspectief. Van aanbod naar behoefte. Van plaatsing naar passende hulp. Van systeemspoor naar leefwereld.

Misschien is dat de eerste echte verruiming van de horizon.

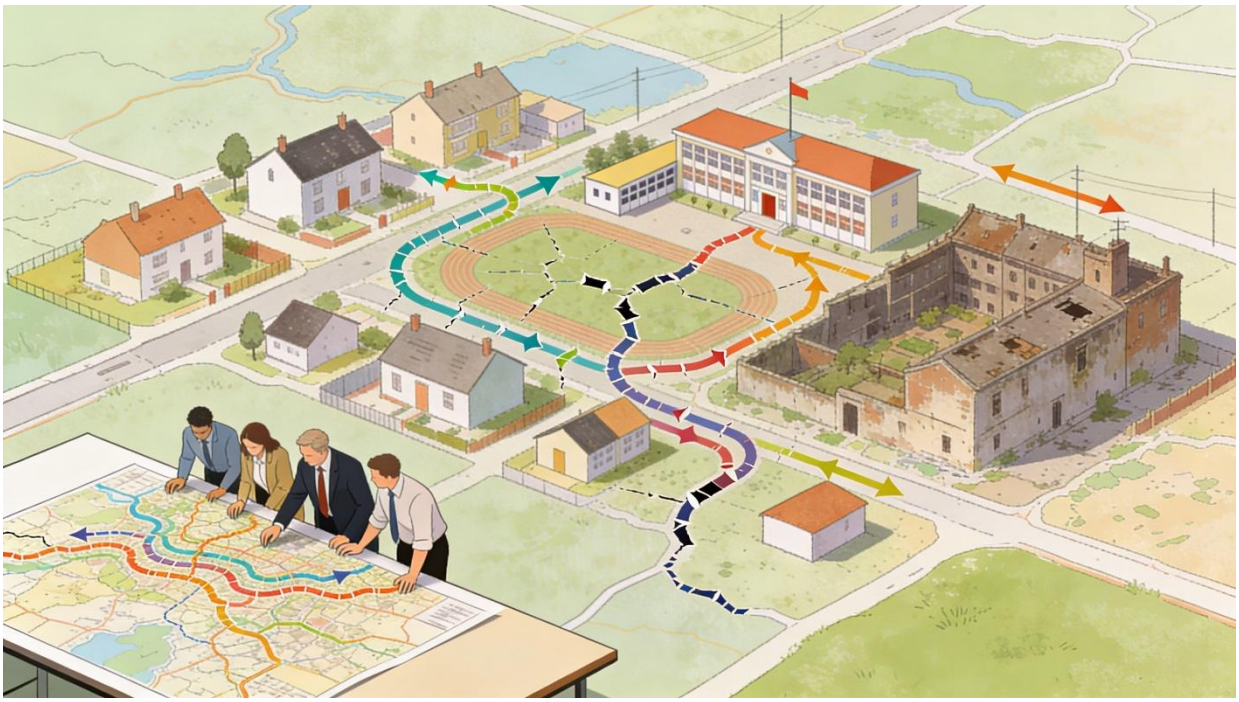

Van incident naar patroon

Wie ziet wat er werkelijk nodig is?

In het eerste deel van dit essay stond de vraag centraal of we in de jeugdhulp eigenlijk nog wel goed zien wat een kind nodig heeft, of vooral registreren waar het systeem nog ruimte heeft. De handreiking 'De Bevorderlijke Kringloop' maakt duidelijk dat dit geen theoretische kwestie is. Als regio's vooral vastleggen waar jongeren terechtkomen, en niet welke hulp werkelijk passend zou zijn geweest, dan blijft de werkelijke behoefte buiten beeld.

Maar zelfs als die eerste stap beter wordt gezet, zijn we er nog niet. Want losse vraagverheldering maakt nog geen regionaal inzicht. Een verklarende analyse in een dossier, een zorgvuldige afweging bij een plaatsing, een tijdelijke oplossing in een gezin: het zijn allemaal waardevolle bouwstenen, maar nog geen kompas voor een regio. Daarvoor is iets anders nodig. Niet alleen beter kijken naar afzonderlijke kinderen, maar ook leren zien welke patronen zich daarachter aftekenen.

En juist daar begint de tweede stap van de bevorderlijke kringloop: zicht hebben en houden op de behoefte. Ook dat klinkt weer technisch, bijna neutraal. Alsof het hier vooral gaat om een betere informatiepositie voor gemeenten en contractmanagers. Maar onder die bestuurlijke formulering ligt een veel fundamentelere vraag: weten wij eigenlijk als regio wat we aan het bouwen, afbouwen of vergeten zijn?

Dat is geen detail in een tijd van afbouw van gesloten jeugdzorg, opbouw van kleinschalige woonvoorzieningen, krapte op de arbeidsmarkt en een stelsel waarin specialistische functies zich allang niet meer netjes laten vangen binnen gemeentegrenzen. Wie in zo'n landschap geen zicht heeft op behoefte, stuurt al snel op incidenten. En wie op incidenten stuurt, loopt achter de feiten aan terwijl hij denkt de regie te hebben.

Een regio is geen optelsom van casussen

Dat klinkt misschien vanzelfsprekend, maar in de praktijk gedragen regio's zich vaak wel zo. Elke casus komt binnen via een eigen route, elke plaatsing heeft zijn eigen geschiedenis, elke wachtlijst kent zijn eigen dynamiek, elk team ziet slechts een deel van het geheel. Ondertussen wordt in overleggen en rapportages gemakkelijk gesproken over de regionale behoefte, alsof die vanzelf uit alle losse dossiers omhoog komt drijven.

Maar dat gebeurt zelden. Niet vanzelf tenminste.

De handreiking laat zien dat specialistische verblijfsvormen regionaal en bovenregionaal georganiseerd moeten worden, juist omdat de vraag ernaar per afzonderlijke gemeente vaak te klein, te wisselend of te complex is om lokaal goed te duiden. Sommige voorzieningen bedienen jeugdigen uit meerdere regio's tegelijk. Plaatsingen houden zich niet aan bestuurlijke grenzen. En de afbouw van gesloten capaciteit op de ene plek heeft direct gevolgen voor de druk elders.

Toch blijft het bestuurlijke handelen vaak opvallend lokaal van aard. Gemeenten hebben data over hun eigen kinderen, aanbieders kennen hun eigen aanbod en verwijzers hun eigen caseload. Wat ontbreekt, is het gezamenlijke beeld: wat zien we als we alle puzzelstukken op tafel leggen? Niet om een perfecte voorspelling van de toekomst te maken, maar om de beweging in het landschap te begrijpen.

Daarom is de tweede stap van de bevorderlijke kringloop zo wezenlijk. Zij dwingt regio's om niet alleen naar individuele plaatsingen te kijken, maar naar terugkerende lijnen. Waar ontstaan steeds weer wachttijden? Welke jongeren blijken moeilijk plaatsbaar? Voor welke groepen ontbreken werkelijk alternatieven? Waar schuift gesloten problematiek door naar open settingen? En welke randvoorwaarden (onderwijs, vervoer, dagbesteding, ambulante ondersteuning, etc.) bepalen feitelijk of een plek werkt of niet?

Zicht op behoefte begint dus niet bij méér cijfers, maar bij een andere bestuurlijke discipline: het vermogen om samenhang te lezen in plaats van alleen afzonderlijke gebeurtenissen te managen.

Tussen rode lijnen en blinde vlekken

De handreiking geeft een aantal interessante voorbeelden van regio's die proberen om dat zicht op behoefte op te bouwen. Drenthe bijvoorbeeld probeert vanuit verklarende analyses rode lijnen te halen in plaats van jongeren in hokjes onder te brengen. Twente gebruikt gegevens uit plaatsingscoördinatie om zicht te krijgen op wie lastig te plaatsen is en welk aanbod dus ontbreekt. Noord-Holland werkt in Thuis voor Noordje aan een dashboard dat data van gemeenten, aanbieders, berichtenverkeer en andere bronnen moet bundelen om beter te kunnen sturen op de beweging van gesloten naar zo thuis mogelijk.

Dat zijn waardevolle pogingen. Ze laten zien dat regio's begrijpen dat behoefte niet simpelweg kan worden afgelezen uit bezetting of contractvolume. Wie alleen kijkt naar wat er staat, mist wat ontbreekt. Wie alleen kijkt naar waar jongeren zitten, ziet niet altijd waarom zij daar zitten. En wie alleen kijkt naar formele capaciteit, begrijpt nog niet of die capaciteit ook werkelijk passend, toegankelijk en duurzaam is.

Tegelijk laten deze voorbeelden ook zien hoe snel blinde vlekken ontstaan. Een regio kan denken dat zij zicht heeft omdat er dashboards zijn. Maar een dashboard is nog geen duiding. Een overzicht van plaatsen is nog geen inzicht in passendheid. En een mooie visualisatie van wachtlijsten zegt nog niets over de vraag of die wachtlijst bestaat doordat de juiste hulp ontbreekt, doordat verwijzingen te laat plaatsvinden, doordat onderwijs niet meebeweegt, of doordat de verkeerde randvoorwaarden zijn georganiseerd.

Dat maakt deze stap spannender dan zij op papier lijkt. Het gaat niet alleen om het bijeenbrengen van data, maar om de vraag welke werkelijkheid je daarmee zichtbaar maakt en welke nog steeds buiten beeld blijft. Elk behoeftebeeld is ook een selectie. Elk patroon dat zichtbaar wordt, vertelt iets over het systeem dat gekeken heeft. De vraag is dus niet alleen wat we meten, maar ook wat onze manier van meten niet kan zien.

Kleinschaligheid vraagt méér systeem, niet minder

Misschien wordt dat nergens zo duidelijk als bij de transformatie naar kleinschalige woonvoorzieningen. In het publieke debat klinkt kleinschaligheid al snel als iets vanzelfsprekends: menselijker, warmer, dichterbij, minder institutioneel. En veel daarvan is terecht. De handreiking verwijst ook naar ervaringen in Noord-Holland waarin jongeren zich in kleinschalige woonvoorzieningen vaker gezien en gehoord voelen, juist wanneer relationeel en onvoorwaardelijk wordt gewerkt.

Maar precies daar laat de handreiking ook iets belangrijks zien wat we soms liever niet horen: kleinschaligheid lost systeemproblemen niet vanzelf op. Sterker nog, zij maakt sommige systeemvragen juist scherper zichtbaar.

Waar grote terreingebonden instellingen vaak nog een school op locatie hadden, eigen dagstructuren kenden en veel voorzieningen intern konden organiseren, vragen kleinschalige woonvormen om verfijndere afstemming met school, leerplicht, vervoer, passend onderwijs, dagbesteding, ouders en ambulante teams. Zodra die samenhang ontbreekt, valt de kleinschaligheid niet per se om, maar wel de bedoeling ervan.

De handreiking beschrijft hoe in deze nieuwe setting knelpunten rond onderwijs en daginvulling juist groter zichtbaar worden. Jongeren in kleinschalige voorzieningen blijken relatief vaak geen dagprogramma te volgen, of kampen met meer verzuim dan jongeren op terreinvoorzieningen. Leerlingenvervoer is geregeld versnipperd, bekostiging verschilt per gemeente, en een passende onderwijsplek blijkt lang niet altijd beschikbaar.

Dat is een ongemakkelijke maar noodzakelijke les. Wie behoefte zegt, moet meer bedoelen dan zorgbehoefte. Een regio die haar vraagbeeld vernauwt tot verblijfsvormen, zonder onderwijs, vervoer en daginvulling mee te nemen, kijkt te smal. Dan wordt behoefte herleid tot een zorgproduct, terwijl het dagelijks leven van een jongere juist op het snijvlak van domeinen plaatsvindt.

Hier raakt de handreiking aan een bredere waarheid in het sociaal domein: hoe menselijker en dichter bij je hulp wilt organiseren, hoe belangrijker het wordt dat de achterkant bestuurlijk goed samenwerkt. Nabijheid vraagt geen minder systeem, maar een slimmer en bescheidener systeem.

De verleiding van de spreadsheet

Er zit nog een ander risico in deze tweede stap. Zodra regio's serieus werk maken van behoeftebeelden, ontstaat al snel de verleiding om te denken dat het probleem zich laat oplossen met betere sturingsinformatie. Alsof een scherper overzicht automatisch leidt tot betere besluiten.

Maar wie de praktijk kent, weet dat zicht en handelen niet vanzelf samenvallen. Een regio kan precies weten dat zij te weinig passende ambulante alternatieven heeft, dat de druk op specialistisch verblijf groeit, dat het vervoer rammelt en dat sommige jongeren steeds tussen wal en schip belanden en toch weinig veranderen. Niet omdat de data ontbreken, maar omdat belangen, schotten, onzekerheden en bestuurlijke traagheid minstens zo bepalend zijn als informatie.

Daarom is het goed om hier de lijn van 'Maak werk van reductie van gedoe' opnieuw mee te nemen. Daar wordt voelbaar dat standaardisatie, productstructuren en landelijke ordening pas zin krijgen

wanneer zij de praktijk echt helpen. Hetzelfde geldt voor regionale behoeftebeelden. Als zij verworden tot nog een overlegdocument of nog een legitimatie van bestaande afspraken, dan verandert er weinig. Dan hebben we beter zicht, maar nog steeds geen betere beweging.

En ook hier helpt de gedachte uit 'Minder markt, meer mens'. Een publiek stelsel wordt niet sterker doordat het meer kan beschrijven, maar doordat het beter in staat raakt om te doen wat nodig is. Zicht op behoefte is dus nooit een doel op zichzelf. Het moet leiden tot moediger keuzes, eerlijkere gesprekken en concretere opbouw van datgene wat nog ontbreekt.

Met andere woorden: de spreadsheet is pas nuttig als hij bestuurlijke ontwijking moeilijker maakt. Als hij zichtbaar maakt wat al te lang wordt doorgeschoven. Als hij niet alleen bevestigt wat er is, maar confronteert met wat er niet is.

Een behoeftebeeld is ook een normatief verhaal

Misschien is dat wel de kern van deze tweede stap: behoefte is geen neutrale categorie. Zij wordt mede bepaald door het beeld dat wij hebben van wat goede hulp is, van hoe dichtbij of kleinschalig die moet zijn, van wat we kinderen willen besparen en van welke risico's we bestuurlijk acceptabel vinden.

Een regio die gelooft in thuis, nabijheid en normalisering zal anders naar haar zorglandschap kijken dan een regio die primair denkt vanuit beheersing, beschikbaarheid en schadebeperking. Een regio die onderwijs als randvoorwaarde ziet voor herstel, zal andere patronen gaan volgen dan een regio die onderwijs nog steeds als bijzaak rond verblijf behandelt. En een regio die ouders en jongeren werkelijk betrekt bij het duiden van patronen, zal andere tekorten zien dan een regio die behoefte uitsluitend vanuit systemen afleidt.

Dat maakt behoeftebeelden ook politiek. Niet partijpolitiek in smalle zin, maar politiek als vraag naar wat we belangrijk vinden, wie mee mag kijken en welke werkelijkheid gewicht krijgt. Wie dat vergeet, loopt het risico om de tweede stap van de bevorderlijke kringloop te reduceren tot een technocratische exercitie. Dan gaat het alleen nog over dashboards, definities en schaalniveaus. Terwijl het in wezen gaat over richting.

Juist daarom zou elke regio zich niet alleen moeten afvragen of het behoeftebeeld compleet genoeg is, maar ook welk mensbeeld en welk stelselbeeld erin besloten liggen. Welke vormen van leven proberen we mogelijk te maken? Welke vormen van onnodige verplaatsing willen we voorkomen? Wanneer vinden we een voorziening passend, en wanneer alleen nog beschikbaar? Pas dan wordt behoefte meer dan een managementterm.

Van weten naar durven kiezen

De tweede stap van de bevorderlijke kringloop vraagt uiteindelijk om bestuurlijke moed. Want wie beter zicht krijgt op behoefte, kan zich minder makkelijk verschuilen achter toeval, marktwerking of incidentele druk. Dan wordt zichtbaar waar opbouw achterblijft, waar alternatieven nog te dun zijn, waar scholen niet aangesloten zijn, waar plaatsingscoördinatie te weinig leert van zichzelf en waar bovenregionale samenwerking nog te vrijblijvend blijft.

Dat kan ongemakkelijk zijn. Zeker in een stelsel dat jarenlang gewend is geraakt aan het managen van tekorten, het verdelen van risico's en het pragmatisch dichtlopen van gaten. Maar zicht op behoefte is juist bedoeld om die bestuurlijke routine te doorbreken. Niet om harder te controleren, maar om eerlijker te organiseren.

Daar ligt ook de verbinding met de eerste stap. Vraagverheldering zonder patroonherkenning blijft casuïstiek. Maar patroonherkenning zonder handelingsbereidheid wordt bestuurlijke esthetiek: fraaie

kaarten van een landschap dat intussen gewoon verder versnippert. De kunst is dus om beide bijeen te brengen. Eerst werkelijk zien, en vervolgens ook durven bouwen op wat je gezien hebt.

Misschien is dat wel wat deze tweede stap van regio's vraagt: niet alleen beter geïnformeerd raken, maar ook bestuurlijk volwassen worden. Accepteren dat specialistische jeugdhulp geen verzameling losse producten is, maar een samenhangend landschap. Inzien dat kleinschaligheid alleen werkt als ook de randvoorwaarden meebewegen. En erkennen dat zicht hebben op behoeftes pas betekenis krijgt wanneer het leidt tot keuzes die kinderen en gezinnen echt merken.

Een regio die dat leert, kijkt anders. Niet meer alleen naar de bedden van vandaag, maar naar het leven dat morgen mogelijk moet zijn.

En misschien is dat de echte omslag: van incident naar patroon, en van patroon naar richting.

Contracteren wat nodig is

Waar stuurt het geld ons eigenlijk naartoe?

Na het beter leren zien van de vraag en het opbouwen van een eerlijker beeld van de behoefte, komt in de bevorderlijke kringloop de derde stap in beeld: contracteren wat nodig is. Dat klinkt opnieuw betrekkelijk technisch, bijna geruststellend. Alsof het hier vooral gaat om de vraag welke bekostigingsvorm het beste past bij een veranderend zorglandschap. Maar wie langer kijkt, ziet dat onder deze stap een veel principiëlere kwestie schuilgaat: welk gedrag beloont ons systeem eigenlijk, en welk gedrag maakt het onmogelijk?

Dat is geen detail. Want in de jeugdhulp vertellen contracten vaak een eerlijker verhaal dan beleidsnota's. Op papier kan een regio de beweging omarmen naar zo thuis en nabij mogelijk, naar minder gesloten plaatsingen, naar kleinschaligheid, ambulante alternatieven en onvoorwaardelijke steun. Maar als dezelfde regio financieel blijft belonen dat bedden vol liggen, als leegstand direct verlies betekent en als afbouw vooral op papier wenselijk is zolang niemand de frictiekosten hoeft te dragen, dan zegt het contract iets anders dan de visie.

Daarom is deze derde stap zo belangrijk. Niet omdat contracteren het hart van de jeugdhulp zou zijn, maar juist omdat contracten onthullen of we de transformatie werkelijk menen. Geld is zelden neutraal. Elke bekostigingsvorm draagt een mensbeeld, een sturingsfilosofie en een praktijklogica met zich mee. Soms zichtbaar, vaak verborgen. En precies daar schuurt het in de jeugdhulp al jaren: tussen de woorden waarmee we verandering aankondigen en de financiële prikkels waarmee we het oude systeem in stand houden.

De perverse rust van het oude model

De handreiking is op dit punt opvallend helder. De residentiële jeugdhulp wordt nog altijd overwegend inspanningsgericht bekostigd: per etmaal, per verblijf, per bezet bed. In een stabiel landschap met redelijk voorspelbare vraag en aanbod lijkt dat op het eerste gezicht logisch. Gemeenten betalen voor

wat gebruikt wordt. Aanbieders ontvangen inkomsten zolang hun capaciteit wordt benut. Het model oogt overzichtelijk en objectief.

Maar die rust is schijn. Want in een zorglandschap dat juist in beweging moet komen, begint deze bekostigingslogica zich tegen de bedoeling te keren. Als gesloten of grootschalige capaciteit moet worden afgebouwd, als meer jongeren thuis of in kleinschalige settingen geholpen moeten worden, als ambulante alternatieven nog moeten groeien en als het aantal plaatsingen daalt voordat het nieuwe aanbod volledig staat, dan wordt leegstand geen incident maar een onvermijdelijk onderdeel van transformatie.

En precies daar begint de perverse prikkel. Want een bed dat leeg blijft, is in het huidige model niet alleen een teken dat een kind misschien niet onnodig is geplaatst, maar ook een financieel probleem. De aanbieder verliest omzet. Het management voelt druk. De organisatie moet personeel, vastgoed en beschikbaarheid blijven dragen. En dus wordt het vullen van bedden soms ongemerkt, soms openlijk een rationele reactie in een systeem dat tegelijk zegt dat er minder kinderen uit huis geplaatst moeten worden.

Zo ontstaat een ongemakkelijke waarheid. Niet omdat aanbieders niet zouden willen veranderen, maar omdat het stelsel hen vraagt tegelijk twee tegengestelde dingen te doen: bouw af, maar blijf rendabel; transformeer, maar vang het verlies zelf op; beweeg naar minder verblijf, maar doe dat zonder dat je financiering meeademt. Dat is geen transformatieopgave, maar een spagaat.

Als visie en contract elkaar tegenspreken

Misschien is dat wel één van de grootste problemen in het sociaal domein: we hebben geleerd om in visies de goede dingen te zeggen, maar niet altijd om contracten daaraan ondergeschikt te maken. De taal van nabijheid, vertrouwen, normalisering, menselijke maat en passende hulp klinkt inmiddels vertrouwd. Maar onder de motorkap draait nog vaak dezelfde oude machine: volume, productie, bezetting, financiële risicoafwenteling en kort cyclische inkooplogica.

De handreiking laat zien dat het precies dáár misgaat wanneer regio's geen samenhang weten aan te brengen tussen behoeftebeeld en contractering. Dan blijft de af- en ombouw van het zorglandschap hangen in bestuurlijke goede bedoelingen. Het nieuwe aanbod komt te langzaam op gang, het oude aanbod wordt financieel instabiel, aanbieders trekken noodgedwongen hun eigen plan en het landschap raakt verder uit balans.

Dat maakt contracteren tot iets anders dan een juridisch of financieel sluitstuk. Het is een bestuurlijke vertaling van de vraag waar een regio werkelijk voor kiest. Vertrouwt zij aanbieders genoeg om samen te investeren in beweging? Durft zij risico's te delen waar die onvermijdelijk zijn? Is zij bereid om ook te betalen voor beschikbaarheid, opbouw, leren en tijdelijke inefficiëntie? Of blijft de onderliggende reflex toch dat de aanbieder vooral de schokken moet opvangen van een systeem dat zelf in transitie zegt te zijn?

In die zin is contracteren ook een spiegel. Het laat zien of publieke verantwoordelijkheid serieus wordt genomen, of dat zij alsnog via aanbestedingstaal en marktlogica wordt uitbesteed aan partijen die de gevolgen maar moeten dragen. De blog 'Minder markt, meer mens' raakt precies dat punt: een publiek georganiseerd stelsel vraagt niet alleen andere woorden, maar ook andere arrangementen van verantwoordelijkheid, tijd en vertrouwen.

Ademende contracten of verstikkende prikkels

De handreiking gebruikt een mooi en veelzeggend begrip: ademende contracten. Daarmee wordt bedoeld dat contracten ruimte moeten bieden voor onzekerheid, voor veranderende behoefte, voor

opbouw van nieuw aanbod en voor tussentijds bijsturen. Dat is geen luxe. Het is een erkenning van de simpele werkelijkheid dat niemand vooraf exact weet hoe de af- en ombouw van verblijf zich zal ontwikkelen.

Nieuwe alternatieve hulpvormen moeten nog worden ontwikkeld. De behoefte kan per regio anders uitpakken dan gedacht. Kleinschalige voorzieningen blijken niet vanzelf te werken zonder onderwijs en daginvulling. Ambulante teams hebben tijd nodig om hun plek te vinden. En het zicht op vraag en behoefte zal, zeker in het begin, onvolledig blijven. Juist daarom werkt een star contract in een dynamisch landschap vaak ontregelend.

De voorbeelden in de handreiking laten zien dat sommige regio's die les serieus nemen. In het landsdeel Zuidoost wordt taakgerichte bekostiging gekoppeld aan schalingsscenario's waarin aanbieders expliciet moeten aangeven hoe zij capaciteit op- en afbouwen in lijn met de beweging richting nul gesloten plaatsingen. In de G7 wordt een intensiteitenmodel gebruikt waarin de begeleidingsintensiteit van een locatie jaarlijks kan worden herijkt, gecombineerd met volumegaranties voor JeugdzorgPLus om de druk op bedvulling te verminderen.

Andere regio's werken met herzieningsclausules, korte contracten met ontwikkeltafels of aanbieder-specifieke tarieven, juist om tussentijdse aanpassing mogelijk te maken. Dat zijn geen technische vondsten voor financieel specialisten alleen. Het zijn pogingen om contracten in overeenstemming te brengen met de onzekerheid en gelaagdheid van echte verandering.

Daarmee komt iets belangrijks in beeld. Een goed contract probeert niet de onzekerheid weg te drukken, maar organiseert een manier om ermee om te gaan. Het maakt ruimte voor leren, voor gezamenlijke correctie en voor het erkennen dat de route naar een toekomstbestendig zorglandschap niet lineair zal verlopen.

Minder markt, meer publieke rugdekking

Tegelijk zou het te makkelijk zijn om te denken dat een beter bekostigingsmodel het probleem oplost. De handreiking biedt daarvoor zelf al voldoende waarschuwingen. Ook taakgerichte bekostiging kent risico's. Gemeenten kunnen betalen voor capaciteit die minder snel nodig blijkt dan gedacht. Ontwikkeltafels kunnen leeg ritualisme worden. Herzieningsclausules helpen alleen als er ook bestuurlijke wil bestaat om ze te gebruiken. En volumegaranties zijn alleen verdedigbaar als daar transparante afspraken en een gedeeld regionaal doel onder liggen.

Daarom is de diepere vraag niet welk model theoretisch het mooiste is, maar welk stelsel van relaties en verantwoordelijkheden een regio wil bouwen. De blog 'Maak werk van reductie van gedoe' laat mooi zien dat systeemvernieuwing pas echt betekenis krijgt wanneer zij in de praktijk leidt tot eenvoud, nabijheid en vertrouwen. Het voorbeeld van JEP Veendam maakt duidelijk dat taakgericht werken kan helpen, maar alleen wanneer visie, lokale basis en randvoorwaarden op orde zijn.

Dat is een belangrijke nuancering in een debat dat soms te snel versmalt tot de vraag of inspanningsgericht, outputgericht of taakgericht het beste model is. Alsof het juiste schema vanzelf het juiste gedrag oproept. Maar een model zonder gedeelde publieke opdracht, zonder vertrouwen tussen gemeenten en aanbieders, zonder ruimte voor vakmanschap en zonder bestuurlijke bereidheid om tijdelijk risico te dragen, blijft een lege huls.

Misschien moeten we het dus scherper zeggen: minder markt betekent niet simpelweg minder aanbesteding, maar vooral meer publieke rugdekking. Meer bereidheid van overheden om verantwoordelijkheid niet alleen normatief maar ook financieel te dragen. Meer erkenning dat

beschikbaarheid, continuïteit en ontwikkelkracht publieke waarden zijn, en dus niet uitsluitend via productieprikkels georganiseerd kunnen worden.

Contracteren is ook kiezen wat je niet langer wilt belonen

Elke transformatie vraagt niet alleen om het organiseren van het nieuwe, maar ook om het ontregelen van het oude. Dat geldt hier evenzeer. Als regio's werkelijk willen bewegen naar minder geslotenheid, minder onnodige doorplaatsingen en meer nabijheid, zullen zij ook moeten benoemen welk gedrag niet langer beloond moet worden.

De handreiking noemt daarvan verschillende voorbeelden. Inspanningsgerichte financiering zonder compensatie voor leegstand houdt een bezettingsprikkel in stand. Te starre contracten belemmeren aanpassing aan veranderende behoefte. Nieuwe aanbieders kunnen gaten in het landschap vullen zonder dat kwaliteit of inbedding voldoende geborgd zijn. En als transformatiedoelen niet expliciet onderdeel zijn van gunning, toelating of contractvoorwaarden, worden zij al snel vrijblijvende ambities aan de rand van het echte werk.

Dat is de kern: contracteren gaat niet alleen over bekostigen wat we willen, maar ook over het beëindigen van prikkels die we niet langer acceptabel vinden. Dat vraagt bestuurlijke eerlijkheid. Want elke prikkel die blijft bestaan omdat hij vertrouwd is, overzichtelijk oogt of op korte termijn goedkoper lijkt, kan op langere termijn precies de beweging blokkeren die we zeggen te willen maken.

Zo bezien is contracteren ook normeren. Het drukt uit welke vormen van samenwerking, risicoverdeling, beschikbaarheid en professionaliteit een regio als wenselijk beschouwt. En dat maakt het tot meer dan een financieel instrument. Het is een publieke uitspraak over hoe zorg zich wel en niet behoort te organiseren.

De achterkant van menselijke maat

Er wordt in de jeugdhulp terecht veel gesproken over menselijke maat. Over nabijheid, continuïteit, een vertrouwd gezicht, minder doorplaatsingen en meer oog voor context. Maar menselijke maat aan de voorkant vraagt bestuurlijke volwassenheid aan de achterkant. Wie kinderen niet meer van plek naar plek wil laten schuiven, moet contracten durven maken die die continuïteit ook dragen. Wie aanbieders vraagt te investeren in kleinschaligheid en ambulante alternatieven, moet accepteren dat zulke bewegingen niet altijd direct efficiënt ogen in een spreadsheet.

Dat is misschien de ongemakkelijkste les van deze derde stap. Goede hulp laat zich niet altijd organiseren volgens de logica van maximale bezetting en minimale onzekerheid. Soms vraagt passende hulp om leegstand als tussenfase, om dubbele kosten in een overgangsperiode, om investeren in iets dat nog niet direct bewezen of volledig uitgekristalliseerd is. Niet omdat dat inefficiëntie zou verheerlijken, maar omdat transformatie zonder frictie vooral een fantasie van bestuur is.

Juist daarom is het belangrijk dat contractering niet wordt gezien als een technische exercitie voor inkopers en financials alleen. Het is een vraagstuk dat bestuurders, beleidsmakers, toezichthouders en aanbieders gezamenlijk moeten dragen. Niet alleen om de euro's goed te zetten, maar om de bedoeling overeind te houden.

Van betalen voor volume naar investeren in beweging

Misschien is dat uiteindelijk de kern van deze derde stap. Een toekomstbestendig zorglandschap vraagt dat regio's niet langer alleen betalen voor wat er vandaag bezet is, maar investeren in de beweging die morgen nodig is. Dat betekent: capaciteit soms anders waarderen, risico's anders verdelen, contracten minder star maken en transformatiedoelen niet behandelen als bijlage, maar als kern van de afspraak.

De handreiking biedt daarvoor geen wondermiddel, maar wel een belangrijk inzicht: contracteren wat nodig is kan alleen als behoeftebeelden, plaatsingslogica en governance ermee verbonden blijven. Haal je contractering los uit die keten, dan wordt zij weer een systeem op zichzelf. En precies dat is in de jeugdhulp al te vaak gebeurd.

De opdracht is dus niet alleen om betere contracten te maken, maar om contracteren opnieuw te verbinden met publieke bedoeling. Minder betalen voor volume, meer investeren in beweging. Minder financiële reflex, meer bestuurlijke rugdekking. Minder sturing op bezetting, meer ruimte voor datgene wat een jongere echt verder helpt.

Misschien is dat de vraag die elke regio zichzelf zou moeten stellen voordat het volgende inkoopdocument verschijnt: helpt dit contract ons om de goede beweging mogelijk te maken, of beloont het vooral dat het oude systeem nog even blijft staan?

Zolang die vraag niet eerlijk wordt gesteld, zullen visies hoopvoller blijven klinken dan contracten. Maar zodra regio's haar wel durven beantwoorden, kan deze derde stap iets bevorderlijks krijgen.

Niet omdat geld ineens het antwoord wordt, maar omdat het eindelijk ophoudt de verkeerde vraag te stellen.

Blijven monitoren en bijsturen waar nodig

Wanneer begint het echte werk?

Misschien is dit wel de meest onderschatte stap van de hele bevorderlijke kringloop. Niet omdat zij minder belangrijk zou zijn dan de andere drie, maar juist omdat zij zo gemakkelijk wordt behandeld als iets wat daarna nog wel komt. Eerst de vraag beter registreren. Dan zicht op de behoefte. Dan passend contracteren. En als dat allemaal min of meer geregeld is, volgt vanzelf het monitoren en bijsturen. Alsof leren een slothoofdstuk is.

Maar de handreiking 'De Bevorderlijke Kringloop' laat eigenlijk iets anders zien. Niet alleen tussen de regels door, maar vrij expliciet: zonder voortdurend monitoren, evalueren en bijstellen valt de hele beweging vroeg of laat terug in de oude vicieuze cirkel. De transformatie van de jeugdhulp met verblijf is immers geen lineair project met een duidelijk eindpunt, maar een proces vol onzekerheden, verschuivende behoeften, spanningen tussen regio's, personeelstekorten en onvolkomen inzichten. Wie in zo'n landschap denkt dat eenmalig goed organiseren genoeg is, verwart ontwerp met werkelijkheid.

Daarom gaat de vierde stap uiteindelijk over iets groters dan monitoring. Zij gaat over bestuurlijke volwassenheid. Over de vraag of regio's zichzelf durven organiseren als lerende verbanden in plaats van als tijdelijke projectstructuren. Over de bereidheid om te erkennen dat niet alles vooraf te voorzien is, dat niet elke aanbesteding meteen goed uitpakt, dat sommige alternatieven tegenvallen, en dat ook goede bedoelingen voortdurend onderhoud vragen.

Misschien is de scherpste vraag van dit slotdeel daarom niet: hoe monitoren we beter? Maar: hebben we in de jeugdhulp eigenlijk wel geleerd om samen te leren?

De illusie van het geregelde systeem

Er is in het openbaar bestuur een hardnekkige neiging om gereedheid te verwarren met voortgang. Als de inkoop rond is, de afspraken gemaakt zijn, de governance op papier staat en de eerste dashboards draaien, ontstaat gemakkelijk het gevoel dat de beweging in gang is gezet en nu vooral goed moet

worden gevolgd. Maar precies daar schuilt een risico. Want wat netjes geordend oogt, kan in de praktijk nog uiterst broos zijn.

De handreiking laat dat op meerdere plekken zien. Nieuwe ambulante alternatieven moeten zich vaak nog bewijzen. Kleinschalige woonvoorzieningen vragen om intensieve afstemming met onderwijs en vervoer. Verklarende analyses worden niet altijd tijdig opgesteld. Plaatsingscoördinatie werkt alleen als partijen zich eraan committeren. Bovenregionale samenwerking is nodig, maar bestuurlijk ingewikkeld. En contracten die ruimte bieden voor bijsturing hebben alleen waarde als die ruimte ook daadwerkelijk wordt benut.

Kortom: niets in dit landschap is zelfsturend. Het heeft aandacht nodig, reflectie, onderling gesprek en de bereidheid om niet meteen in de verdediging te schieten zodra een aanpak anders uitpakt dan gedacht.

Dat vraagt om een andere houding dan we in het sociaal domein soms gewend zijn. Minder het idee dat beleid zich laat uitrollen en daarna beheersmatig gevolgd kan worden, meer het besef dat zorglandschappen levende verbanden zijn. Zij verschuiven onder invloed van gedrag, vertrouwen, personeel, regionale keuzes, politieke signalen en concrete ervaringen van kinderen en gezinnen. Wie daarin alleen beheert, leert te weinig. Wie alleen leert zonder te besluiten, verandert te weinig. Juist het samenspel van kijken, duiden en handelen maakt deze vierde stap zo wezenlijk.

Leren is geen luxe, maar infrastructuur

De handreiking beschrijft de bevorderlijke kringloop als een lerende cyclus. Dat is een belangrijk woord, misschien wel belangrijker dan het op het eerste gezicht lijkt. Een cyclus veronderstelt namelijk niet alleen herhaling, maar ook terugkoppeling. Niet één keer meten om achteraf te verantwoorden, maar steeds opnieuw nagaan wat werkt, wat niet werkt en wat dat betekent voor de volgende stap.

In Twente krijgt dat bijvoorbeeld vorm in periodieke evaluaties van het werken met het Coördinatiepunt Wonen en Verblijf. Er wordt niet volstaan met de constatering dat het instrument er is; de regio bespreekt elk kwartaal met betrokkenen wat de ervaringen zijn, welke lessen worden opgedaan en waar processen of afspraken moeten worden bijgesteld.

Dat klinkt misschien vanzelfsprekend, maar is het niet. In veel stelsels wordt leren nog steeds behandeld als nevenactiviteit: belangrijk zolang er tijd is, iets voor de projectgroep, nuttig voor de evaluatie achteraf. De handreiking maakt juist duidelijk dat leren hier onderdeel van de infrastructuur moet zijn. Niet als zachte bijlage bij harde contracten, maar als voorwaarde om de contracten, de plaatsingslogica en het behoeftebeeld betekenisvol te houden.

Ook Thuis voor Noordje laat dat zien. De opbrengsten van drie jaar pionieren met kleinschalige woonvoorzieningen worden niet neergezet als een glad succesverhaal, maar als een verzameling lessen over matching, onvoorwaardelijkheid, teamstabiliteit, ouderbetrokkenheid, onderwijs en financiering. Die eerlijkheid is wezenlijk. Niet alleen omdat zij de praktijk recht doet, maar ook omdat zij zichtbaar maakt dat leren alleen waarde heeft wanneer het ook de rafelranden toelaat.

Een lerende regio is dus niet een regio die alles goed doet. Het is een regio die goed genoeg kijkt om niet te blijven doen wat niet werkt.

Draagvlak is meer dan een projectgroep

Misschien wordt dat nog duidelijker in het voorbeeld van Drenthe. De handreiking laat zien dat daar serieuze stappen zijn gezet om centrale plaatsingscoördinatie en verklarende analyse te organiseren. Toch blijkt tegelijk hoe kwetsbaar zulke vernieuwing is wanneer het draagvlak buiten de kern van

betrokkenen onvoldoende meegroeit. Een projectgroep met vertegenwoordigers van relevante partijen bleek niet automatisch genoeg om de eigen organisaties werkelijk mee te nemen in de verandering.

Dat is een pijnlijk maar herkenbaar inzicht. In het sociaal domein is de neiging groot om verandering zorgvuldig te ontwerpen: werkgroep inrichten, stakeholders uitnodigen, projectstructuur optuigen, overleg organiseren. En dat is op zichzelf waardevol. Maar institutionele verandering komt zelden tot stand omdat de governanceplaat klopt. Zij komt tot stand wanneer professionals, verwijzers, managers en bestuurders op verschillende niveaus gaan ervaren dat de nieuwe werkwijze betekenisvol, werkbaar en geloofwaardig is.

Met andere woorden: draagvlak ontstaat niet door vertegenwoordiging alleen, maar door relatie. Door uitleg, herhaling, zichtbaar resultaat, ruimte voor twijfel en het serieus nemen van weerstand zonder die meteen als onwil te framen. Twente laat in dat opzicht een andere route zien: daar werd het initiatief niet opgezet als een los project, maar als een gezamenlijke beweging waarin eigenaarschap expliciet niet alleen bij de regio of gemeente lag, maar ook bij verwijzers en aanbieders zelf.

Daar zit een belangrijke les in voor de vierde stap. Monitoren en bijsturen lukt alleen wanneer er een gemeenschap van betrokkenen is die bereid is om ook werkelijk te leren van wat bovenkomt. Zonder dat draagvlak worden evaluaties al snel defensief, dashboards ritueel en bijsturing bestuurlijk moeizaam.

Bovenregionaal leren of regionaal blijven tobben

Een tweede les uit de handreiking is dat leren niet ophoudt bij de rand van de eigen regio. Sterker nog: juist voor specialistische functies is die regionale begrenzing vaak een bestuurlijke fictie. Jongeren worden over grenzen heen geplaatst. Capaciteitsbesluiten in de ene regio raken de toegankelijkheid in de andere. Een tekort aan passend alternatief op de ene plek kan elders tot opstopping leiden.

De handreiking benoemt dat schaalvraagstuk expliciet. Noord-Holland werkt bovenregionaal samen in Thuis voor Noordje. In Gelderland laat de G7 zien hoe zeven jeugdregio’s gezamenlijk essentiële functies hebben georganiseerd, inclusief ambulante alternatieven om escalatie naar verblijf te voorkomen. Daarmee wordt duidelijk dat een regio die haar eigen kringloop op orde probeert te krijgen, afhankelijk blijft van de vraag of omliggende regio’s meebewegen of blijven hangen in de oude logica.

Dat is een ongemakkelijke constatering, zeker in een bestel waarin lokale autonomie lang bijna een vanzelfsprekend uitgangspunt was. Maar specialistische jeugdhulp laat zich niet netjes binnen gemeentelijke logica dwingen. Wie dat toch blijft proberen, zal steeds opnieuw ontdekken dat de werkelijkheid over de bestuurlijke grenzen heen loopt.

Juist daarom is deze vierde stap ook een oefening in bestuurlijke bescheidenheid. Geen enkele regio heeft het alleen in de hand. Wie leert, moet ook van buiten willen leren. Wie bijstuurt, moet dat soms doen in samenhang met regio’s die andere tempi, andere contracten of andere bestuurlijke culturen kennen. En wie werkelijk toekomstbestendig wil organiseren, moet accepteren dat bovenregionale afstemming niet een hinderlijke extra laag is, maar een noodzakelijke vorm van volwassen sturing.

Reductie van gedoe vraagt volgehouden aandacht

Hier raakt de bevorderlijke kringloop aan een thema dat breder speelt in het sociaal domein: reductie van gedoe. Want veel van wat professionals en gezinnen als gedoe ervaren, ontstaat niet door één verkeerde beslissing, maar door het ontbreken van corrigeerbaarheid. Dingen blijven te lang doorsudderen. Signalen worden wel gezien maar niet verbonden. Iedereen weet ongeveer waar het schuurt, maar niemand voelt zich voldoende eigenaar om de inrichting echt aan te passen.

De blog ‘Maak werk van reductie van gedoe’ maakt precies dat punt. Niet meer regels, definities en standaardisatie helpen vanzelf, maar de vraag of geld, tijd en aandacht weer terechtkomen waar ze nodig zijn: bij kinderen, ouders en professionals. Die gedachte is ook voor deze vierde stap cruciaal. Monitoren en bijsturen hebben alleen zin als zij daadwerkelijk leiden tot minder overbodige belasting, minder nodeloze omwegen en meer helderheid in de praktijk.

Dat betekent ook dat niet alles gemonitord hoeft te worden wat gemeten kan worden. Een regio kan verdrinken in KPI’s en toch weinig leren. De kunst is om die indicatoren te kiezen die echt iets zeggen over continuïteit, passende plaatsing, onderwijsdeelname, doorplaatsingen, vertraging, ervaren samenwerking en de vraag of jeugdigen sneller op een betere plek landen.
Ook hier geldt dus: minder beheersdrang, meer betekenis. Minder monitoring als ritueel van controle, meer monitoring als vorm van gezamenlijk vakmanschap.

De achterkant van hoopvol beleid

Misschien is dat uiteindelijk wat deze vierde stap zo wezenlijk maakt. Elke hervorming begint met een belofte. Minder geslotenheid. Meer nabijheid. Kleinschaliger wonen. Beter passende hulp. Minder gedoe. Meer mens. Maar tussen die belofte en de ervaring van gezinnen gaapt vaak een bestuurlijke ruimte waarin beleid kan vastlopen, vertragen of onbedoeld het tegendeel gaan doen van wat beoogd was.

De enige manier om die ruimte niet te laten vollopen met nieuwe teleurstelling, is door beleid corrigeerbaar te maken. Door expliciet in te bouwen dat de praktijk mag terugspreken. Dat ervaringen ertoe doen. Dat cijfers niet alleen dienen om verantwoording af te leggen, maar ook om besluiten te herzien. En dat bestuurders, aanbieders en professionals niet alleen afgerekend worden op beheersing, maar ook op hun vermogen om eerlijk te leren.

Dat vraagt ander leiderschap. Minder de reflex om snel gerust te stellen dat het proces loopt, meer de moed om te zeggen: hier hadden we het anders ingeschat; hier moeten we bijsturen; hier klopt het contract nog niet met de praktijk; hier vraagt kleinschaligheid om extra onderwijsafspraken; hier werkt het dashboard nog niet; hier ontbreekt eigenaarschap. Dat is geen zwakte. In een lerend stelsel is dat juist een teken van serieus bestuur.

Een kringloop blijft alleen bevorderlijk als zij beweegt

Misschien is dat de diepste les van deze vierde stap. Een kringloop is geen model dat je één keer ontwerpt en daarna implementeert. Zij blijft alleen bevorderlijk als zij in beweging blijft. Zodra monitoren slechts registreren wordt, zodra evalueren alleen nog bevestigen betekent en zodra bijsturen bestuurlijk te spannend of te lastig wordt gevonden, keert de oude logica terug. Dan worden de stappen weer losse onderdelen in plaats van een samenhangende leercyclus.

Juist daarom is het slot van deze reeks misschien ook een nieuw begin. Want blijven monitoren en bijsturen betekent uiteindelijk dat een regio zich niet tevreden stelt met de vraag of er beleid ligt, contracten zijn gesloten of dashboards gevuld zijn. De vraag wordt dan telkens opnieuw: merken kinderen, gezinnen en professionals dat het daadwerkelijk beter, eenvoudiger en passender wordt?

Als het antwoord daarop onzeker is, is dat geen reden om weg te kijken. Dan begint precies het werk waarvoor deze vierde stap bedoeld is. Niet om de werkelijkheid glad te strijken, maar om haar serieus genoeg te nemen om te blijven leren.

Misschien is dat wel de meest publieke vorm van verantwoordelijkheid die een regio kan nemen. Niet doen alsof het stelsel af is, maar volhouden in het onderhoud ervan. Niet beheersen wat beweegt, maar beweging zo organiseren dat zij niet opnieuw vastloopt.

Dan wordt monitoren geen sluitstuk, maar een vorm van trouw. Trouw aan de bedoeling, trouw aan de praktijk, en trouw aan de kinderen om wie het uiteindelijk gaat.

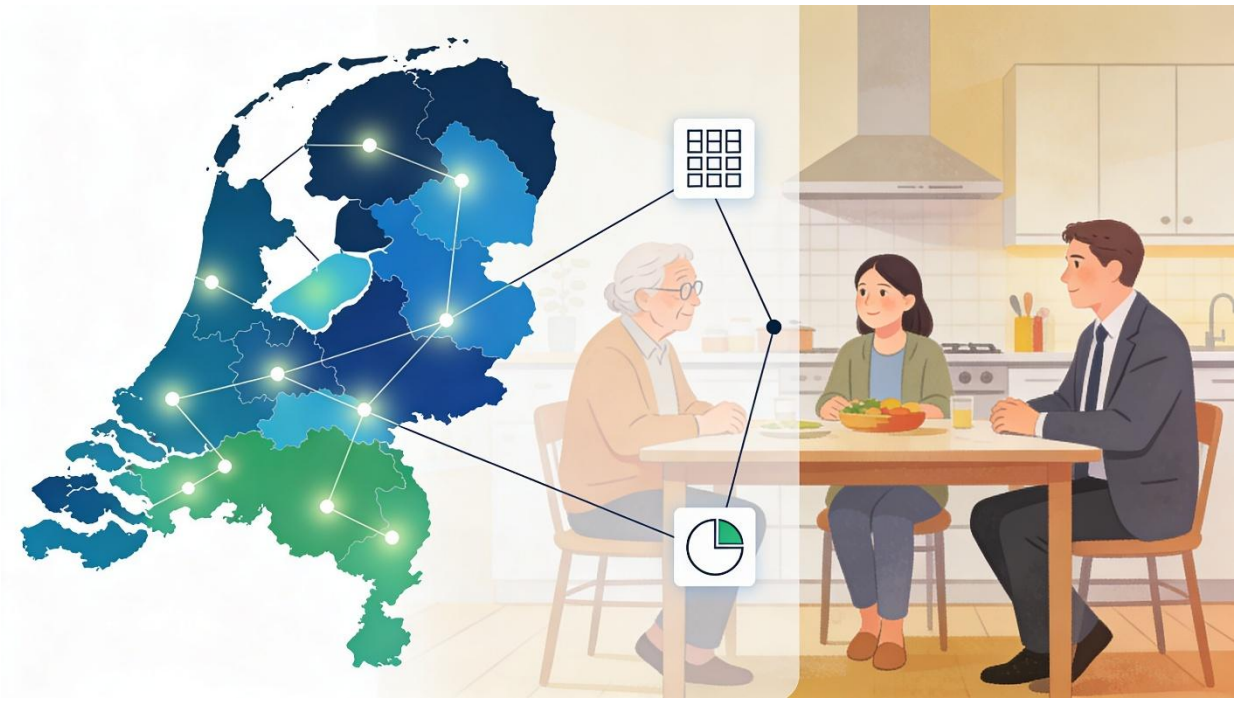

Tussen regio en werkelijkheid

Wat leren twaalf regio's ons als we echt goed kijken?

Na vier delen over de stappen van de bevorderlijke kringloop is het verleidelijk om te denken dat het verhaal nu rond is. We hebben gekeken naar de vraag, naar de behoefte, naar contractering en naar het belang van blijven leren en bijsturen. Maar wie de handreiking 'De Bevorderlijke Kringloop' goed leest, ziet dat er nog een laag onder ligt die misschien wel minstens zo belangrijk is: de regionale praktijk zelf.

Niet de regio als bestuurlijke abstractie, maar de regio als plek waar ambities, belangen, schaarste, samenwerking, taal, geld en dagelijks leven elkaar werkelijk raken. Dá moet immers blijken of de bevorderlijke kringloop meer is dan een overtuigend model. Dáár wordt zichtbaar of een regio in staat is om de kloof tussen beleid en leefwereld kleiner te maken, of dat ze vooral nieuwe varianten ontwikkelt op oude patronen.

Daarom dit bonusdeel. Niet als appendix voor liefhebbers van governance, maar als noodzakelijke verdieping. Want systemen veranderen nooit alleen in theorie. Ze veranderen in regio's, in samenwerkingsverbanden, in lokale coalities, in de manier waarop aanbieders en gemeenten elkaar wel of niet weten te vinden, in de ruimte die professionals ervaren, en uiteindelijk in wat een jongere en zijn gezin merken wanneer hulp nodig is.

De handreiking noemt een aantal concrete voorlopers en praktijkvoorbeelden. Daarnaast sluiten andere publicaties en blogs op Verruimde Horizon hierop aan, onder meer over taakgerichte consortia, de lokale basis, het belang van publieke rugdekking en de voortdurende spanning tussen systeemtaal en keukentafeltaal.

Als die lijnen naast elkaar worden gelegd, ontstaat een rijker beeld. Niet van de beste aanpak, want die bestaat niet, maar van terugkerende patronen. Van regio's die proberen de vicieuze cirkel te doorbreken, ieder met hun eigen route, schaal, cultuur en bestuurlijke erfenis. En dus ook van de vraag: wat maakt dat sommige regio's beweging organiseren, terwijl andere blijven tobben in dezelfde bestuurlijke lus?

De regio als laboratorium van het stelsel

Nederland praat graag landelijk over jeugdhulp. We hebben de Hervormingsagenda, landelijke standaarden, wetgeving, monitors, toezichthouders en stelselgesprekken. Maar de werkelijkheid van transformatie speelt zich vooral regionaal af. Niet omdat regio's alles in handen hebben, maar juist omdat daar de spanning zichtbaar wordt tussen nationale ambities en lokale uitvoerbaarheid.

Dat maakt de regio tot een soort laboratorium van het stelsel. Hier moet blijken of plaatsingscoördinatie echt werkt. Hier wordt getest of verklarende analyse meer wordt dan een methode op papier. Hier komt aan het licht of kleinschalige woonvoorzieningen overeind blijven als onderwijs, vervoer en daginvulling niet meebewegen. Hier wordt voelbaar of taakgerichte bekostiging samenwerking versterkt of juist nieuwe complexiteit oproept. En hier wordt zichtbaar of bovenregionale samenwerking daadwerkelijk publieke meerwaarde heeft of strandt in bestuurlijke voorzichtigheid.

Dat laboratoriumbeeld is belangrijk, omdat het voorkomt dat we regio's alleen als uitvoeringslaag van beleid behandelen. Ze zijn méér dan dat. Ze zijn ook spiegels. Ze laten zien welke aannames in het stelsel kloppen en welke niet. Welke randvoorwaarden cruciaal blijken. Waar publieke verantwoordelijkheid daadwerkelijk wordt genomen. En waar het systeem zich nog steeds verschuilt achter contracten, bevoegdheden en versnipperde data.

Juist daarom is het zinvol om naar meer dan één regio te kijken. Niet om lijstjes met winnaars en achterblijvers te maken, maar om patronen te herkennen in wat werkt, waar het schuurt en wat kan verbinden. De handreiking geeft daar al een aanzet toe met voorbeelden uit Twente, Drenthe, de G7 en Noord-Holland. Verruimde Horizon voegt daar andere perspectieven aan toe, zoals de noodzaak van een sterke lokale basis, de ingewikkeldheid van consortiavorming en de vraag of bestuurlijke logica werkelijk aansluit op de keukentafel.

Twaalf regio's, twaalf spiegels

Als we de praktijkvoorbeelden uit de handreiking, aanbestedingsstukken en aanpalende blogs naast elkaar leggen, ontstaat een eerste veld van ten minste twaalf relevante regio's of regionale samenwerkingen.

Het gaat dan om:
1. Twente (OZJT / Coördinatiepunt Wonen en Verblijf);
2. Drenthe (RET / Regie op Plaatsing / RST);
3. G7 Gelderland;
4. Noord-Holland / Thuis voor Noordje;
5. Noord-Holland Noord;
6. Eindhoven / Samen voor Jeugd;
7. Landsdeel Zuidoost;
8. Flevoland
9. IJsselland;
10. Rijk van Nijmegen;
11. Achterhoek;
12. Veendam / JEP als interessant voorbeeld van taakgericht en lokaal georganiseerd werken.

Op het eerste gezicht lijken dit heel verschillende contexten. De ene regio zoekt het in centrale plaatsingscoördinatie, de andere in consortia, de volgende in bovenregionale allianties of in het bouwen aan kleinschalige woonvoorzieningen. Maar onder die verschillen liggen een paar terugkerende vragen die overal opduiken.

- Hoe wordt de vraag van jeugdigen werkelijk begrepen?

- Hoe ontstaat zicht op de behoefte over casussen heen?
- Hoe zijn contracten en bekostiging ingericht?
- Welke rol speelt de lokale basis?
- Hoe wordt geleerd en bijgestuurd?
- En hoe verhoudt de regio zich tot bovenregionale afhankelijkheden?

Die vragen vormen samen geen checklist, maar een analysekader. Ze helpen om te voorkomen dat we blijven steken in bewondering voor één instrument of één veelbelovende aanpak. Want een dashboard zonder handelingskracht helpt niet. Een consortium zonder lokale inbedding loopt vast. Een coördinatiepunt zonder draagvlak wordt een extra loket. Een kleinschalige voorziening zonder onderwijsarrangement is nog geen beter leven. En een goed contract zonder lerende governance blijft een papieren belofte.

Twente en Drenthe: twee lessen over regie

Twente en Drenthe worden in de handreiking niet toevallig prominent genoemd. Beide regio's proberen de plaatsing van jeugdigen minder toevallig en meer inhoudelijk te organiseren, onder meer via centrale coördinatie en het gebruik van verklarende analyse. Toch laten juist deze twee voorbeelden zien dat regie meer is dan structuur.

In Twente lijkt de kracht vooral te zitten in de combinatie van verplichtstelling en gezamenlijk eigenaarschap. Het Coördinatiepunt Wonen en Verblijf is via de inkoop verankerd, maar de uitwerking is samen met verwijzers en aanbieders vormgegeven. Daardoor ontstaat regie niet alleen als regel, maar ook als relationele praktijk. De handreiking beschrijft hoe aanvankelijke scepsis plaatsmaakte voor meer steun toen de opbrengsten zichtbaar werden, onder meer in minder doorplaatsingen en meer passende inzet.

Drenthe laat tegelijkertijd zien hoe kwetsbaar zulke vernieuwing blijft wanneer draagvlak onvoldoende breed landt. Ook daar zijn serieuze stappen gezet, met triage via het RET, verklarende analyses en Regie op Plaatsing. Maar de handreiking maakt duidelijk dat procedures niet automatisch worden gevolgd, dat verklarende analyses niet altijd tijdig beschikbaar zijn en dat het meenemen van alle betrokken organisaties moeilijker bleek dan gedacht.

Samen laten Twente en Drenthe dus iets belangrijks zien. Regie is niet alleen een governancevraag, maar ook een cultuurvraag. Het succes van coördinatie zit niet in het schema, maar in de mate waarin partijen werkelijk dezelfde bedoeling gaan delen. Daar waar die bedoeling zichtbaar, bespreekbaar en werkbaar wordt, groeit de kans dat structuur helpt. Waar dat niet gebeurt, blijft zelfs een zorgvuldig ontwerp kwetsbaar.

Noord-Holland en de G7: schaal als kans en beproeving

Noord-Holland en de G7 laten een ander type ontwikkeling zien: de zoektocht naar bovenregionale samenwerking in een landschap waarin specialistische functies zich niet laten reduceren tot lokale of zelfs regionale opgaven.

Thuis voor Noordje is in die zin interessant omdat het niet alleen een programma is voor afbouw van gesloten jeugdzorg, maar ook een beweging probeert te zijn rond kleinschaligheid, onvoorwaardelijkheid en zo thuis mogelijk. De ontwikkeling van dashboard Noordje laat zien hoe groot de behoefte is aan meer samenhangende informatie, terwijl de evaluatie van drie jaar pionieren met kleinschalige woonvoorzieningen tegelijk blootlegt hoeveel praktische randvoorwaarden mee moeten bewegen: stabiele teams, ouderbetrokkenheid, onderwijs, daginvulling, matching en financiering.

De G7 in Gelderland laat zien dat bovenregionale samenwerking ook kan worden benut om essentiële functies gezamenlijk te contracteren en bekostigingsprikkels anders in te richten. Het intensiteitenmodel en de volumegarantie voor JeugdzorgPLus zijn niet alleen technische oplossingen; ze zijn ook pogingen om de transformatie bestuurlijk en financieel draaglijk te maken voor aanbieders.

Maar beide voorbeelden laten ook zien dat schaal nooit alleen voordeel brengt. Bovenregionaal organiseren vraagt om meer afstemming, meer bestuurlijke discipline en een grotere bereidheid om lokale reflexen te overstijgen. Schaal is dus niet simpelweg een antwoord, maar ook een beproeving. Zij dwingt regio's om serieus te worden over gedeelde verantwoordelijkheid.

Consortia, lokale basis en de vraag wie eigenlijk het centrum is

Een interessante aanvullende spiegel ligt in de discussie over taakgerichte consortia. De blog 'Jeugdhulpconsortia: kansrijk op papier, complex in de praktijk' sluit hier direct op aan. Daarin wordt erkend dat taakgericht werken potentie heeft, onder meer voor integrale samenwerking, flexibiliteit en innovatie, maar tegelijk scherp benoemd dat veel consortia worden gedomineerd door specialistische aanbieders terwijl juist de lokale basis cruciaal zou moeten zijn.

Dat is een belangrijke observatie, juist in relatie tot de bevorderlijke kringloop. Want ook hier geldt: als het regionale of bovenregionale arrangement zich vormt rond specialistische logica, terwijl de lokale gemeenschap, het voorveld en de sociale basis slechts als aanhaakstructuur fungeren, dan blijft het stelsel in wezen topzwaar. Dan beweegt de achterkant, maar niet noodzakelijk het dagelijks leven van gezinnen.

De kracht van taakgericht werken en consortia ontstaat dus niet vanzelf uit de bekostigingsvorm. Zij hangt af van de vraag of de lokale basis stevig genoeg is, of specialistische hulp flexibel kan aansluiten in plaats van te domineren, en of er administratieve en relationele randvoorwaarden zijn om werkelijk als partners op te trekken.

Het voorbeeld van JEP Veendam, dat in de blog over reductie van gedoe wordt aangehaald, is juist daarom interessant. Het laat zien dat taakgericht organiseren kansrijk kan zijn wanneer visie, lokale verbinding en eenvoud in uitvoering samenkomen. Niet als theoretisch model, maar als concreet georganiseerde praktijk waarin minder schotten en minder transactielogica voelbaar worden voor professionals en inwoners.

Daarmee schuift een diepere vraag naar voren die voor al deze regio's relevant is: waar ligt eigenlijk het centrum van het stelsel? Bij de specialistische voorziening? Bij de regio? Bij het consortium? Of bij de leefwereld van jeugdige en gezin, met daaromheen een publieke en professionele infrastructuur die zich dienstbaar organiseert?

Vijf patronen die in bijna alle regio's terugkomen

Wie de verschillende regio's naast elkaar legt, ziet ondanks alle variatie een aantal duidelijke patronen terugkomen.

1. Vraagverheldering helpt alleen als zij doorwerkt in het systeem

Vrijwel alle regio's onderkennen het belang van verklarende analyse en betere duiding van de vraag. Maar alleen waar die informatie ook structureel doorwerkt in plaatsingscoördinatie, behoeftebeeld en contractering, ontstaat werkelijk een andere beweging.

2. Kleinschaligheid is relationeel sterk, maar systeemafhankelijk

Kleinschalige woonvoorzieningen kunnen veel betekenen voor jongeren, mits er onvoorwaardelijk en relationeel wordt gewerkt. Tegelijk worden daardoor juist de zwakke plekken in onderwijs, vervoer, daginvulling en teamcontinuiteit zichtbaar. Kleinschaligheid vraagt dus om méér systeemafstemming, niet minder.

3. Bekostiging stuurt altijd mee

Regio's die proberen af te bouwen zonder hun bekostigingslogica aan te passen, lopen vrijwel onvermijdelijk tegen dezelfde spanning aan. De praktijk van de G7, het landsdeel Zuidoost en de discussie over consortia bevestigt dat financiële prikkels en risicodeling niet aan de rand, maar in het hart van transformatie zitten.

4. Draagvlak is een sociaal proces, geen organisatiemodel

Twente en Drenthe illustreren dat scherp. Regie werkt niet omdat er een coördinatiepunt is, maar omdat partijen bereid zijn die regie ook werkelijk te dragen. Verandering vraagt dus relationeel onderhoud, niet alleen bestuurlijk ontwerp.

5. De lokale basis blijft beslissend

Of het nu gaat om consortia, plaatsingscoördinatie of kleinschalig verblijf: zonder stevige lokale infrastructuur van wijkteams, onderwijs, bestaanszekerheid, ambulante ondersteuning en sociale basis blijft specialistische hulp te vaak het centrum van het verhaal. En daarmee blijft de kans bestaan dat het stelsel reageert op escalatie, in plaats van dat het eerder en menselijker organiseert.

Wat andere regio's hiervan kunnen leren
Misschien is de belangrijkste opbrengst van dit bonusdeel niet dat er een blauwdruk ontstaat, maar dat duidelijker wordt waar regio's zichzelf vragen moeten durven stellen.

Niet:
- Hebben wij ook een dashboard?
- Hebben wij ook een consortium?
- Hebben wij ook kleinschalige plekken?
- Hebben wij ook een ontwikkeltafel?

Maar wel:
- Helpt onze inrichting daadwerkelijk om de werkelijke vraag van jeugdigen te zien?
- Bouwen wij op behoefte of op gebruikspatronen uit een vertekend verleden?
- Is onze contractering dienend aan de beweging of houdt zij oude prikkels in stand?
- Durven wij specialistische hulp rondom de lokale basis te organiseren in plaats van andersom?
- Maken wij van leren een vorm van publiek onderhoud, of vooral van verantwoording achteraf?

Dat zijn lastigere vragen dan de vraag of een regio vooroploopt. Maar ze zijn vruchtbaarder. Want ze helpen om door instrumenten heen te kijken naar de werkelijke bestuurlijke opgave. Niet een nieuw model invoeren, maar een ander type stelselrelatie bouwen.

De echte toets ligt niet in de regio, maar aan de keukentafel

En toch, hoe belangrijk regio's ook zijn, uiteindelijk ligt de echte toets niet op regionaal niveau. Niet in de alliantie, niet in de governance, niet in de tenderstukken, niet in de mooie termen van transformatie. De echte toets ligt nog steeds aan de keukentafel.

De blog ‘Jeugdzorg begint aan de keukentafel’ zegt het scherp: op papier kunnen we veel goed geregeld hebben, terwijl het in het echte leven nog steeds krom voelt. Een gezin merkt niet of een regio een slim intensiteitenmodel hanteert. Een jongere voelt niet of er bestuurlijk draagvlak is voor een herzieningsclausule. Wat telt, is of er op tijd passende hulp komt, of de school meebeweegt, of ouders serieus worden genomen, of er minder geschoven wordt en of professionals ruimte krijgen om samen te doen wat nodig is.

Dat is ook de diepste betekenis van het regionaal vergelijken. Niet om regio’s te bewonderen of te bekritiseren op afstand, maar om steeds opnieuw de brug te slaan tussen systeemkeuzes en dagelijkse ervaring. Zodra die brug wegvalt, ontstaan opnieuw beleidsverhalen die intern misschien overtuigen, maar buiten weinig veranderen.

Misschien is dat wel de laatste en belangrijkste les van deze hele serie. De bevorderlijke kringloop helpt alleen wanneer zij niet alleen binnen de systeemwereld rondgaat, maar ook open blijft naar de leefwereld toe. Vraag, behoefte, contractering en bijsturing krijgen pas betekenis wanneer regio’s ze organiseren op een manier die gezinnen merken en professionals kunnen dragen.

Dan wordt de regio niet langer een extra bestuurslaag tussen beleid en kind, maar een publieke tussenruimte waarin het stelsel zichzelf leert corrigeren.

En misschien is dat wel de echte horizon: niet de perfecte regio, maar de regio die dichtbij genoeg blijft om zich telkens weer te laten terugroepen door de werkelijkheid.